

# Mitgliedermagazin 2025

## **Wahlen im Vorstand**

*Die Kammerversammlung hat gewählt – das ist der neue Vorstand der Tierärzteesorgung.*

## **Wie geht es in der Rente weiter mit meiner Krankenversicherung?**

*Wir informieren Sie über die Grundlagen der Krankenversicherung in der Rente.*

## **Nachhaltigkeit, Generationenvertrag, Digitalisierung**

*Bei der Gremienfortbildung in Hannover wurden zukunftsweisende Themen besprochen.*

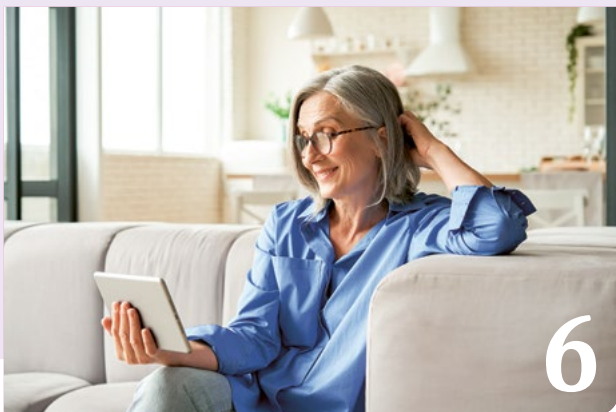

# Inhalt

Die Beiträge ab 1. Januar 2025	4
Auch die Rente wird besteuert	6
Ihr Infopoint	7
Jahresbilanz zum 31. Dezember 2023	8
Der Blick auf die Bilanz	10
Wahlen von Vorstandsmitgliedern	11
Neue Expertise für Gremienmitglieder	12
Besonnene Anlage: SAA und ALM	14
Krankenversicherung in der Rente: Kombinationen und Konsequenzen	15
Der Bereich Mitglieder/Renten – das Herz der Tierärzterversorgung	16
Die Tierärzterversorgung in Zahlen	17
Schon gewusst? Wissenswertes über die Immobilien des Versorgungswerkes	18
Die Gremien der Tierärzterversorgung Niedersachsen	19

## IMPRESSUM

**Redaktion (verantwortlich):** Tierärzterversorgung Niedersachsen, Gutenberghof 7, 30159 Hannover, Telefon: 0511 70021-0, E-Mail: info@tivn.de

**Gestaltung und Produktion:** Madsack Medienagentur GmbH & Co. KG, August-Madsack-Straße 1, 30559 Hannover, Telefon: 0511 518-3001, Internet: www.madsack-agentur.de

**Druck:** MEINDERS & ELSTERMANN GmbH & Co. KG, Niederlassung Hameln, Am Frettholz 5 | 31785 Hameln  
Das Magazin wurde CO<sub>2</sub>-neutral gedruckt

Aus Gründen der besseren Lesbarkeit wird in diesem Magazin teilweise die Sprachform des generischen Maskulinums angewandt. Die ausschließliche Verwendung der männlichen Form soll geschlechts- und identitätsunabhängig verstanden werden. Hinweise zum Datenschutz finden Sie im Internet unter [www.tivn.de](http://www.tivn.de).

Lieber Kolleginnen  
und Kollegen,



Foto: Tierärzterversorgung

bei der Kammerversammlung der Tierärztekammer Niedersachsen haben Ende vergangenen Jahres Wahlen für einige Mitglieder des Vorstandes der Tierärzterversorgung stattgefunden. Dabei wurden der juristische Sachverständige Claus Pfisterer sowie unser Finanzsachverständiger Dr. rer. pol. Martin Scholz in ihren Ämtern bestätigt. Weiter wurden Dr. Jörg Heide (bisher Aufsichtsrat) und ich (Wiederwahl) ebenfalls in den Vorstand gewählt. Unsere Kollegin Dr. Ottemarie Müller verzichtete auf eine erneute Kandidatur. Ihr gilt der Dank für eine langjährige konstruktive Zusammenarbeit!

Wie ist die Lage in der Tierärzterversorgung? Wir freuen uns, endlich die Renten und Anwartschaften zum 1. Januar 2025 um 2,00 % erhöhen zu können. Geopolitisch war das vergangene Jahr von weiter schwelenden oder gar eskalierenden Konflikten in der Ukraine und im Nahen Osten geprägt. Mit der Hoffnung auf ein baldiges Ende dieser Kriege gehen wir in das neue Jahr.

Für das Versorgungswerk bleibt die Nachhaltigkeit in unserem wirtschaftlichen Handeln ein vordringliches Thema. Auch die alle zwei Jahre stattfindende Fortbildung für Gremienmitglieder fiel unter diesen Aspekt: Die Tragfähigkeit der deutschen Sozialsysteme, nachhaltige Kapitalanlagen und Digitalisierung standen auf der Agenda.

Genauer zur Fortbildung und den Wahlen lesen Sie auf den Seiten 12 und 11. Zum Thema Steuern und Krankenversicherung in der Rente haben wir Wissenswertes aufbereitet (Seiten 6 und 15), außerdem erfahren Sie Interessantes über unsere Anlagestrategie (Seite 14). Auf Seite 16 stellen wir das Herzstück der Verwaltung, unseren Bereich Mitglieder/Renten, vor.

Viel Spaß beim Lesen!  
Ihr

**Dr. med. vet. Thomas Grammel**  
Vorsitzender des Vorstandes

# Die Beiträge ab 1. Januar 2025

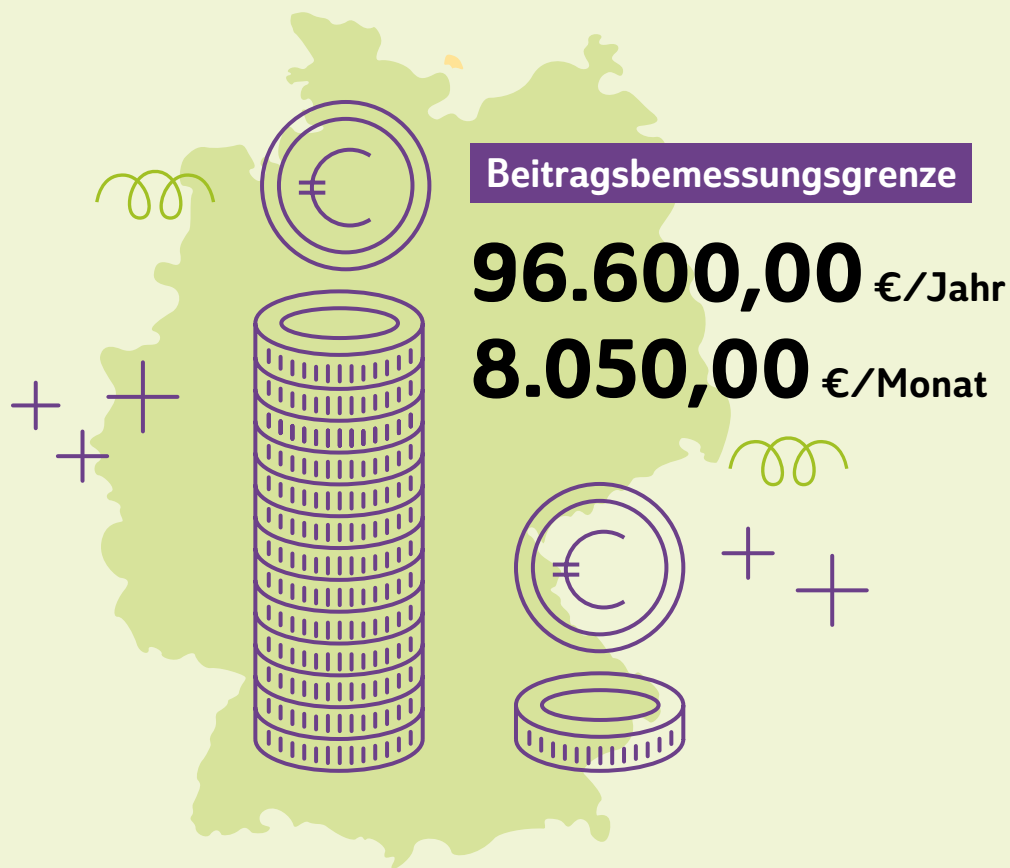

## Beitragsstufen

2025	€/Monat	€/Jahr
15/10	2.245,95	26.951,40
14/10	2.096,22	25.154,64
13/10	1.946,49	23.357,88
12/10	1.796,76	21.561,12
11/10	1.647,03	19.764,36
10/10	1.497,30	17.967,60
3/10	449,19	5.390,28

### **Selbstständige Tierärztinnen und Tierärzte**

Ihr Pflichtbeitrag beträgt 16,00 % der Beitragsbemessungsgrenze (BBG) der gesetzlichen Rentenversicherung, also 1.288,00 € monatlich (15.456,00 € jährlich).

Erreichen Ihre Jahreseinkünfte aus selbstständiger tierärztlicher Tätigkeit nicht die BBG, zahlen Sie monatlich 16,00 % Ihrer Einkünfte. Sie zahlen zunächst einen vorläufigen Betrag. Die endgültige Abstimmung Ihres Beitragskontos erfolgt nach Vorlage des Einkommensteuerbescheides oder Auskunft des Steuerberaters. Maßgebend sind die Einkünfte des vorletzten Jahres vor Steuerabzug.

### **Angestellte Tierärztinnen und Tierärzte**

Sind Sie von der gesetzlichen Rentenversicherungspflicht befreit, zahlen Sie analog zur gesetzlichen Rentenversicherung 18,60 % des sozialversicherungspflichtigen Bruttoentgelts, höchstens 1.497,30 € monatlich (Arbeitgeber- und Arbeitnehmeranteil).

### **Tierärztinnen und Tierärzte ohne tierärztliche Tätigkeit**

Der Mindestbeitrag beträgt 3/10 der allgemeinen Versorgungsabgabe.

### **Freiwillige Zuzahlung**

Sie können zusätzlich zu Ihrem Pflichtbeitrag freiwillig Zahlungen leisten.

### **Einschränkung der freiwilligen Zuzahlung**

Die Zuzahlung ist in Geschäftsjahren nach vollendetem 52. Lebensjahr eingeschränkt. Ihren persönlichen Zuzahlungsbetrag teilen wir Ihnen gern mit.

### **Frist**

Freiwillige Zuzahlungen sind spätestens bis zum 31. Dezember des laufenden Geschäftsjahres zu leisten.

**Der Versand der Rentenanwartschaftsteilungen und Beitragsbescheinigungen erfolgt in diesem Jahr ab Ende Februar. Bei Fragen kontaktieren Sie uns bitte bevorzugt schriftlich oder per E-Mail. Die Telefonauslastung in dieser Zeit ist erfahrungsgemäß sehr hoch. Wir sind bestrebt, alle Anfragen schnellstmöglich zu beantworten.**

### **Zum 1. Januar 2025 steigen:**

Renten  
2,00 %

Anwartschaften  
2,00 %



# Auch die Rente wird besteuert

*Kommt die Rente, kommen neue Bestimmungen zur Besteuerung auf Sie zu – mit unterschiedlichen Freibeträgen und Bemessungsgrenzen. Diese Grundlagen sollten Sie über Steuern und Rente kennen.*

**D**as Versorgungswerk zahlt grundsätzlich eine Bruttorente aus. Und die Empfängerinnen und Empfänger müssen ihre Bezüge nach einem individuellen Einkommensteuersatz versteuern. Allerdings wird nur ein Teil der Bruttorente überhaupt versteuert. Zur Berechnung der steuerpflichtigen Rente werden zwei Freibeträge angenommen. Der überschießende Teil der Rente wird als Teil des Einkommens mit einem individuellen Einkommensteuersatz belegt.

Der „allgemeine Grundfreibetrag“ ist für alle Steuerpflichtigen gleich und beträgt im Jahr 2025 12.084 € für Alleinstehende und 24.168 € für Verheiratete. Dieser Betrag erhöht sich durch Gesetzesbeschluss grundsätzlich jährlich.

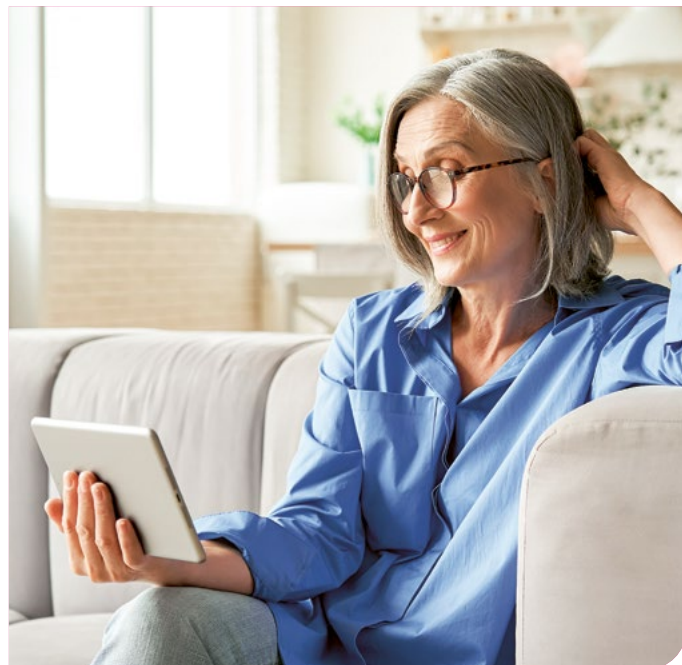

Daneben wird der „individuelle Rentenfreibetrag“ gewährt. Er berechnet sich aus der Höhe Ihrer zu versteuernden individuellen Altersrente und wird bei Renteneintritt in Euro ermittelt und festgestellt. Dieser absolute Betrag bleibt während des Bezuges unverändert und wird in den Folgejahren immer wieder den zu versteuernden Rentenbetrag mindern. Sein zugrundeliegender Prozentsatz, mit dem das Finanzamt den steuerfreien Anteil festlegt, ist geringer, je später Sie Ihre Rente antreten: Er sinkt von 50,00 % im Jahr 2005 auf 16,50 % im Jahr 2025 und schließlich auf 0,00 % ab 2058.

Diese Senkung ist Teil einer Umstellung auf die nachgelagerte Besteuerung von Renten. Das vom Gesetzgeber beschlossene „Wachstumschancengesetz“ hat hier jüngst zwei Vorteile für Rentnerinnen und Rentner ergeben: Zum einen sind die Beiträge zu jeglichen Rentenversicherungen bereits ab 2023 vollständig als Sonderausgaben steuerlich absetzbar (bis zu einer Maximalgrenze). Zum anderen sinkt der jährliche Freibetrag um 0,50 % statt um 1,00 %. Hierdurch soll eine spätere Doppelbesteuerung vermieden werden, die in einzelnen Fällen aber möglich bleibt.

Um ein mögliches Risiko für sich einschätzen zu können sowie bei Fragen zur Besteuerung Ihrer Rente, wenden Sie sich bitte an Ihren Steuerberater oder das Finanzamt.

Mit dem Eintritt in die Rente ändern sich die für Sie geltenden Bestimmungen zur Besteuerung.

# Ihr Infopoint

*Guter Service hat für uns Priorität. Daher haben wir Ihnen wichtige Informationen zu Ihrer Mitgliedschaft zusammengestellt.*

## Mitteilung von Änderungen bei Rentenbezug



Damit Ihre persönlichen Daten bei uns immer auf dem aktuellen Stand sind, informieren Sie uns bitte rechtzeitig **schriftlich** über Änderungen. Dies ermöglicht eine reibungslose Kommunikation mit Ihnen sowie Dritten und verhindert Unterbrechungen bei der Auszahlung Ihrer Rente.

Beispiele für Änderungen persönlicher Daten sind Adressänderungen, Bankverbindungsänderungen und Krankenkassenwechsel. Bitte übersenden Sie uns auch aktuelle Ausbildungsnachweise für die Gewährung von Kinderzuschüssen und Waisenrenten, und setzen Sie uns über Wiederheirat in Kenntnis, sofern Sie Witwen- oder Witwerrenten beziehen.

## Rentenzahltermine



Die Renten der Tierärzteversorgung Niedersachsen werden am **Monatsanfang** überwiesen. Der tatsächliche Zahlungseingang auf Ihrem Konto kann aufgrund der unterschiedlichen Banklaufzeiten variieren.

## Meldungen an die Zentrale Zulagenstelle für Altersvermögen



Wir melden der Zentralen Zulagenstelle für Altersvermögen (ZfA) die Rentenbezugsdaten der Rentnerinnen und Rentner der Tierärzteversorgung Niedersachsen bis spätestens zum 28. Februar des Folgejahres.

Als Rentnerinnen und Rentner erhalten Sie eine schriftliche Bestätigung über die geleisteten Zahlungen. Die Erstellung sowie der Versand dieser Rentenbestätigungen beginnt **Anfang März**. Dieser Prozess wird einige Tage in Anspruch nehmen. Leider ist es uns nicht möglich, die Rentenbestätigung vorab zu erstellen oder zu versenden. Vielen Dank für Ihr Verständnis.

Da der ZfA Ihre Rentenbezugsdaten vorliegen, ist eine zusätzliche Einreichung der Ihnen zugesandten Rentenbestätigung bei dem für Sie zuständigen Finanzamt **nicht** erforderlich.

## Elektronisches GRV-Befreiungsverfahren



Bitte denken Sie daran, für jedes Beschäftigungsverhältnis und **bei jedem Beschäftigungswechsel** einen Antrag auf Befreiung von der Versicherungspflicht in der gesetzlichen Rentenversicherung zu stellen. So verhindern Sie, zusätzlich zu den Rentenversicherungsbeiträgen den Mindestbeitrag in Höhe von 449,19 € an das Versorgungswerk zahlen zu müssen. Den Link zum Befreiungsantrag finden Sie auf unserer Internetseite [www.tivn.de](http://www.tivn.de).

# Jahresbilanz zum 31. Dezember 2023

## Aktiva in Euro

### A. Kapitalanlagen

I Grundstücke, grundstücksgleiche Rechte und Bauten einschließlich der Bauten auf fremden Grundstücken .....	100.648.914
II Kapitalanlagen in verbundenen Unternehmen und Beteiligungen Beteiligungen .....	223.901.119
III Sonstige Kapitalanlagen	
1) Aktien, Anteile oder Aktien an Investmentvermögen und andere nicht festverzinsliche Wertpapiere .....	732.435.549
2) Inhaberschuldverschreibungen und andere festverzinsliche Wertpapiere .....	36.317.042
3) Hypotheken-, Grundschul- und Rentenschuldforderungen .....	53.918
4) Sonstige Ausleihungen	
a) Namensschuldverschreibungen .....	348.818.100
b) Schuldscheinforderungen und Darlehen .....	84.788.600
5) Einlagen bei Kreditinstituten .....	36.600.000
<b>Summe Kapitalanlagen .....</b>	<b>1.563.563.242</b>

### B. Forderungen

I Forderungen aus dem Versicherungsgeschäft an Mitglieder .....	3.890.222
II Sonstige Forderungen .....	119.729
<b>Summe Forderungen .....</b>	<b>4.009.951</b>

### C. Sonstige Vermögensgegenstände

I Sachanlagen und Vorräte .....	51.883
II Laufende Guthaben bei Kreditinstituten, Schecks und Kassenbestand .....	1.847.553
III Andere Vermögensgegenstände .....	1.084.083
<b>Summe sonstige Vermögensgegenstände .....</b>	<b>2.983.519</b>

### D. Rechnungsabgrenzungsposten

<b>Abgegrenzte Zinsen .....</b>	<b>7.749.743</b>
---------------------------------	------------------

<b>Bilanzsumme .....</b>	<b>1.578.306.455</b>
--------------------------	----------------------



## Passiva in Euro

<b>A. Eigenkapital</b>	
Rücklage .....	<b>85.868.176</b>
<b>B. Versicherungstechnische Rückstellungen</b>	
I Deckungsrückstellung .....	1.431.136.261
II Rückstellung für noch nicht abgewickelte Versicherungsfälle .....	770.000
III Rückstellung für künftige Leistungsverbesserungen .....	58.297.392
<b>Summe versicherungstechnische Rückstellungen .....</b>	<b>1.490.203.653</b>
<b>C. Andere Rückstellungen</b>	
<b>Sonstige Rückstellungen .....</b>	<b>73.600</b>
<b>D. Andere Verbindlichkeiten</b>	
I Verbindlichkeiten aus dem Versicherungsgeschäft gegenüber Mitgliedern .....	128.185
II Sonstige Verbindlichkeiten .....	2.005.152
<b>Summe andere Verbindlichkeiten .....</b>	<b>2.133.337</b>
<b>E. Rechnungsabgrenzungsposten .....</b>	
	<b>27.689</b>
<b>Bilanzsumme .....</b>	<b>1.578.306.455</b>

## Zahlungen für Versorgungsleistungen 2023: 34,1 Mio. €

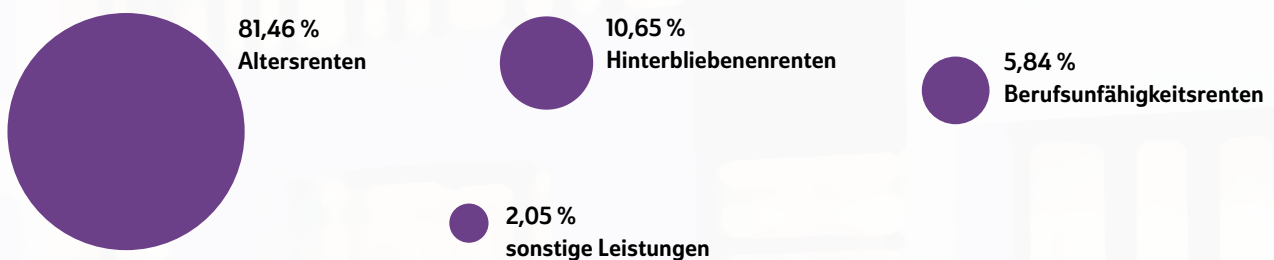

# Der Blick auf die Bilanz

Was bedeutet eigentlich ...

## ... sonstige Rückstellungen

In den sonstigen Rückstellungen werden Aufwendungen erfasst, die bis Ende des abgelaufenen Geschäftsjahres entstanden, deren Höhe und Erfüllungswahrscheinlichkeit jedoch ungewiss sind. Im Wesentlichen werden in dieser Position Aufwendungen für die Jahresabschlussprüfung ausgewiesen oder im Bedarfsfall für Prozesskosten.

## ... Verbindlichkeiten aus dem Versicherungsgeschäft gegenüber Mitgliedern

Diese Position umfasst Beitragsvorauszahlungen von Mitgliedern für das Folgejahr sowie Beitragsüberzahlungen von Mitgliedern und Arbeitgebern, die zu Beginn des folgenden Geschäftsjahres vom Versorgungswerk zu erstatten sind.

## ... sonstige Verbindlichkeiten

Die sonstigen Verbindlichkeiten setzen sich überwiegend aus erhaltenen Heiz- und Betriebskostenvorauszahlungen der Mieterinnen und Mieter in den direkt gehaltenen Immobilienanlagen des Versorgungswerkes zusammen. Darüber hinaus werden in diesem Posten Verbindlichkeiten aus Lieferungen und Leistungen sowie Steuern ausgewiesen, die zu Beginn des folgenden Geschäftsjahres ausgeglichen werden.

Jahresbilanz zum 31. Dezember 2023	
<b>Aktiva in Euro</b>	
<b>A. Kapitalanlagen</b>	
I Grundstücke, grundstücksgleiche Rechte und Bauten einschließlich der Bauten auf fremden Grundstücken	100.648.914
II Kapitalanlagen in verbundenen Unternehmen und Beteiligungen	223.901.119
III Sonstige Kapitalanlagen	
1) Aktien, Anteile oder Aktien an Investmentvermögen und andere nicht festverzinsliche Wertpapiere	732.435.549
2) Inhaberschuldverschreibungen und andere festverzinsliche Wertpapiere	36.317.042
3) Hypotheken-, Grundschuld- und Rentenschuldforderungen	53.918
4) Sonstige Anleihen	
a) Namensschuldverschreibungen	348.818.100
b) Schuldscheinforderungen und Darlehen	84.788.600
5) Einlagen bei Kreditinstituten	36.600.000
<b>Summe Kapitalanlagen</b>	<b>1.663.563.242</b>
<b>B. Forderungen</b>	
I Forderungen aus dem Versicherungsgeschäft an Mitglieder	3.890.222
II Sonstige Forderungen	119.729
<b>Summe Forderungen</b>	<b>4.009.951</b>
<b>C. Sonstige Vermögensgegenstände</b>	
I Sachanlagen und Vorräte	51.883
II Laufende Guthaben bei Kreditinstituten, Schecks und Kassenbestand	1.847.553
III Andere Vermögensgegenstände	1.084.083
<b>Summe sonstige Vermögensgegenstände</b>	<b>2.983.519</b>
<b>D. Rechnungsabgrenzungsposten</b>	
I Abgrenzte Zinsen	7.749.743
II Sonstige Rechnungsabgrenzungsposten	0
<b>Summe Rechnungsabgrenzungsposten</b>	<b>7.749.743</b>
<b>Bilanzsumme</b>	<b>1.578.306.455</b>

Passiva in Euro	
<b>A. Eigenkapital</b>	
Rücklage	85.868.176
<b>B. Versicherungstechnische Rückstellungen</b>	
I Deckungsrückstellung	1.431.136.261
II Rückstellung für noch nicht abgewickelte Versicherungsfälle	770.000
III Rückstellung für künftige Leistungsverbesserungen	58.297.392
<b>Summe versicherungstechnische Rückstellungen</b>	<b>1.490.203.653</b>
<b>C. Andere Rückstellungen</b>	
Sonstige Rückstellungen	73.600
<b>D. Andere Verbindlichkeiten</b>	
I Verbindlichkeiten aus dem Versicherungsgeschäft gegenüber Mitgliedern	128.185
II Sonstige Verbindlichkeiten	2.005.152
<b>Summe andere Verbindlichkeiten</b>	<b>2.133.337</b>
<b>E. Rechnungsabgrenzungsposten</b>	
	27.689
<b>Bilanzsumme</b>	<b>1.578.306.455</b>

Zahlungen für Versorgungsleistungen 2023: 34,1 Mio. €

Kategorie	Anteil
Aberrenten	81,46%
Historiebeitragsrenten	10,65%
Berufsunfähigkeitsrenten	5,84%
sonstige Leistungen	2,05%

## ... Rechnungsabgrenzungsposten

Als Rechnungsabgrenzungsposten werden Einnahmen und Ausgaben dargestellt, die zwar im abgelaufenen Geschäftsjahr geflossen sind, dieses jedoch nicht betreffen beziehungsweise anteilig jahresübergreifende Wirkung haben. Im aktiven Rechnungsabgrenzungsposten werden Ausgaben ausgewiesen, die Aufwand für Folgejahre darstellen (z.B. jahresübergreifende IT-Wartung). Gemäß den spezifischen Rechnungslegungsvorschriften für Versorgungswerke umfasst dieser Posten auch Zinseinnahmen, die erst im Folgejahr fällig werden. Der passive Rechnungsabgrenzungsposten enthält Einnahmen für Folgejahre (z.B. im Voraus erhaltene Mietzahlungen).

## ... andere Vermögensgegenstände

Bei den anderen Vermögensgegenständen handelt es sich überwiegend um verauslagte Heiz- und Betriebskosten der direkt gehaltenen Immobilienanlagen, die im folgenden Jahr mit den Mieterinnen und Mietern abgerechnet werden.

# Wahlen von Vorstandsmitgliedern

Bei der Kammerversammlung der Tierärztekammer Niedersachsen am 6. November haben Wahlen für einen Teil des Vorstandes stattgefunden. Dr. Thomas Grammel wurde als tierärztliches Mitglied wiedergewählt. Dr. Jörg Heide rückt, ebenfalls als tierärztliches Mitglied, vom Aufsichtsrat in den Vorstand. Der Finanzsachverständige Dr. rer. pol. Martin Scholz wurde in seinem Amt wiedergewählt. Ebenso bestätigte die Kammerversammlung den juristischen Sachverständigen Claus Pfisterer. Dr. Ottemarie Müller trat nicht wieder zur Wahl an. Die frei gewordene Position im Aufsichtsrat wird bei der nächsten Kammerversammlung durch eine Wahl neu besetzt. Wegen versetzter Wahlperioden für die Ämter im Vorstand stand zum 1. Januar 2025 nur ein Teil der Positionen im Gremium zur Wahl.



Die neu- und wiedergewählten Mitglieder des Vorstandes. Dr. Thomas Grammel, Dr. rer. pol. Martin Scholz und Rechtsanwalt Claus Pfisterer wurden in ihren Ämtern bestätigt, Dr. Jörg Heide ist neu ins Gremium gewählt.

Von links: Dr. rer. pol. Martin Scholz (Finanzsachverständiger), Dr. Jörg Heide, Dr. Thomas Grammel, Claus Pfisterer (juristischer Sachverständiger)

Nicht auf dem Bild: Dr. Hilmer Hagens, Dr. Angela Windhaus, Dr. Stefanie Klingenberg, Monika Böcker, Dr. Birgit Andreß

# Neue Expertise für Gremienmitglieder

*Die Gremienarbeit in einem berufsständischen Versorgungswerk ist ein Ehrenamt – und in der Tierärzterversorgung Niedersachsen wird dieses Amt von Tierärztinnen und Tierärzten übernommen.*





Impulse für die gemeinsame Arbeit:  
Mitglieder der Gremien verfolgen die Vorträge.



Die Gremienmitglieder müssen sich, zusätzlich zur Ausübung ihres täglichen Berufes, auch mit Versicherungsmathematik, Kapitalanlage, Verwaltung und rechtlichen Rahmenbedingungen auskennen. Im Verbund der Versorgungswerke, bestehend aus der Tierärzterversorgung Niedersachsen, den Ärzterversorgungen Mecklenburg-Vorpommern, Niedersachsen und Sachsen-Anhalt sowie der Steuerberaterversorgung Niedersachsen, hat die Gremienfortbildung eine wichtige Funktion: Alle zwei Jahre präsentieren Expertinnen und Experten aus den genannten Fachgebieten neue Erkenntnisse und Tendenzen aus Forschung und Wirtschaft. So auch im August 2024 in Hannover. In den Räumen der Ärztekammer Niedersachsen standen der Generationenvertrag, die nachhaltige Finanzwirtschaft und der Fortschritt der Digitalisierung im Fokus. Zudem referierte Peter Hartmann, Hauptgeschäftsführer des Dachverbandes der Versorgungswerke, der Arbeitsgemeinschaft berufsständischer Versorgungseinrichtungen e. V. (ABV), über den sozialpolitischen Werdegang der berufsständischen Versorgungswerke.

Die eingeladenen Redner zeigten Perspektiven zu drängenden Zukunftsthemen, welche insbesondere die Versorgungswerke betreffen. Prof. Dr. Bernd Raffelhüschen, Professor für Finanzwissenschaft an der Universität Freiburg, sprach über die Nachhaltig-

keit und die Zukunftsfähigkeit der Alterssicherung in Deutschland sowie die Instabilität des existierenden Generationenvertrages. Einen optimistischeren Kontrapunkt setzte Wiebke Merbeth, Partnerin bei Deloitte und Expertin für nachhaltige Finanzierung, mit ihrem Vortrag über Sustainable Finance. Der Schlussakkord war Christian Bredlow, Geschäftsführer der Digital Mindset GmbH, vorbehalten, der mit einer interaktiven Präsentation die Digitalisierungsprozesse innerhalb von Unternehmen von technologischen Aspekten abgrenzte und der geschäftlichen Haltung zuwandte. Diese Denkanstöße, Prognosen und Informationsgrundlagen können die Gremienmitglieder nun in ihre Arbeit für das Versorgungswerk mitnehmen.



Wiebke Merbeth von Deloitte sprach über die Integration von Nachhaltigkeit in die Kapitalanlage.

# Besonnene Anlage: SAA und ALM

*Ziel der Kapitalanlage der Tierärzteversorgung Niedersachsen ist es, langfristig eine Rendite über dem Rechnungszins zu erwirtschaften und zusätzliche Leistungserhöhungen zu ermöglichen.*

**D**a für braucht es eine breit diversifizierte und immer wieder auf Chancen und Risiken geprüfte Anlagestrategie. Hier wirken die Strategische Asset Allokation (SAA) und das Asset Liability Management (ALM) auf die Erwirtschaftung verlässlicher Erträge für Sie, unsere Mitglieder.

Hinter den Abkürzungen verbergen sich Strukturen, die das Versorgungswerk auf eine verantwortungsbewusste und gleichzeitig chancenreiche Anlagestrategie ausrichten. Die SAA teilt das gesamte Anlageportfolio anhand langfristiger Kriterien auf: In welche Anlageklassen wird investiert? Wie viel Geld ist in Fremdwährungen angelegt? Wie lang sind die Laufzeiten bei verschiedenen Anleihen? Das Versorgungswerk legt Geld in Aktien, Renten, Immobilien und alternative Investments an. Diese Anlageklassen besitzen unterschiedliche Risiko- und Ertragsprofile. Der Anteil einzelner Anlagen ist durch die

Anlageverordnung begrenzt. Das Versorgungswerk muss diese aufsichtsrechtlichen Regeln beachten und gleichzeitig eine optimale Aufteilung der Kapitalanlagen finden, um die besten Leistungen für seine Mitglieder zu erwirtschaften. Neben quantitativen Auswertungen mathematischer Modelle fließen in die SAA auch Expertenschätzungen zu den zukünftigen Entwicklungen der Kapitalmärkte ein.

Eine umsetzbare SAA ist das Ergebnis einer sogenannten Asset Liability Management-Studie. Diese regelmäßig durchgeführte Studie gibt Impulse für die Anlagestrategie und berücksichtigt dabei die Verpflichtungsseite des Versorgungswerkes, um das Potenzial zur Erreichung der langfristigen Ziele der Tierärzteversorgung Niedersachsen auszuschöpfen. Die Zusammensetzung der verschiedenen Anlageklassen ergibt ein attraktives Rendite-Risiko-Profil für das Versorgungswerk, was einerseits ausreichende Kapitalerträge am Markt ermöglicht und sich andererseits aber auch auf eine hohe Sicherheit des angelegten Geldes fokussiert.



# Krankenversicherung in der Rente: Kombinationen und Konsequenzen

*Für die Krankenversicherung in der Rente gibt es verschiedene Möglichkeiten: gesetzlich (freiwilliges Mitglied/Pflichtmitglied) oder privat versichert. Dabei gibt es unterschiedliche Szenarien.*

Im Ruhestand bleiben Sie Mitglied derjenigen Krankenversicherung, die Sie auch schon in Ihrem Berufsleben begleitet hat. Meist ist das eine gesetzliche oder eine private Krankenkasse. Die gesetzliche Versorgung heißt nun Krankenversicherung der Rentner (KVdR). Während sich private Krankenversicherungen weiter nach individuellen vertraglichen Konditionen richten, gibt es in der KVdR einen generellen Unterschied zwischen freiwilliger und verpflichtender Mitgliedschaft.

Um Pflichtmitglied zu sein, müssen Sie schon während des Berufslebens gesetzlich krankenversichert gewesen sein, und zwar für neun Zehntel der zweiten Hälfte Ihres Erwerbslebens. Sie müssen gleichzeitig einen bestehenden Anspruch auf eine Rente bei der Deutschen Rentenversicherung haben und diese beantragen. Dieser Anspruch muss auf 60 Monaten Vorversicherungszeit (durch Beitragszahlungen) beruhen.

Die Prüfung dieser Bedingungen übernimmt die Krankenversicherung. Es ist für die Berechnung irrelevant, warum Sie in der gesetzlichen Krankenversicherung Mitglied waren: ob als Pflichtmitglied, familienversichert oder freiwillig. Wenn Sie Kinder haben, werden für beide Elternteile Vorversicherungszeiten angerechnet: pro Kind pauschal drei Jahre. Erreichen Sie die oben dargestellte Vorversicherungszeit, sind Sie auch als Rentnerin bzw. Rentner in der KVdR pflichtversichert. Wenn Sie

diese Zeiten nicht haben, können Sie freiwilliges Mitglied werden.

Als Pflichtmitglied zahlen Sie den Beitragssatz von 14,60 % der Bruttorente (plus den Zusatzbetrag der jeweiligen Krankenkasse).

Dagegen zahlen Sie als freiwilliges Mitglied die 14,60 % und den Zusatzbetrag nicht nur auf die Bruttorente, sondern auf Ihre Gesamteinnahmen: Dazu gehören Einnahmen aus Vermietung und Verpachtung sowie Kapitaleinkünfte.

Bei Fragen zur KVdR wenden Sie sich bitte direkt an die Krankenkasse.



Ihre Ansprüche bei der **Deutschen Rentenversicherung** haben sich Tierärztinnen und Tierärzte in der Vergangenheit oft auszahlen lassen. Bitte beachten Sie, dass dann auch der Arbeitgeberanteil erlischt. Erreichen Sie die fünf Beitragsjahre nicht, besteht unter bestimmten Voraussetzungen die Möglichkeit, auf Antrag freiwillig Beiträge zu zahlen. Bitte informieren Sie sich dazu bei der Deutschen Rentenversicherung.

# Der Bereich Mitglieder/Renten – das Herz der Tierärzterversorgung



*Zentraler Anlaufpunkt für Sie, unsere Mitglieder, ist der Bereich Mitglieder/Renten – bei Eintritt in die Tierärzterversorgung Niedersachsen, während Ihrer beruflichen Tätigkeit und in der Rente. Wir sind der Ansprechpartner für Ihre Anliegen.*

Im Bereich Mitglieder/Renten beschäftigen sich die Mitarbeiterinnen und Mitarbeiter versorgungswerkübergreifend mit den Anliegen von etwa 109.000 Mitgliedern sowie Rentnerinnen und Rentnern im Verbund, bestehend aus der Tierärzterversorgung Niedersachsen, den Ärzterversorgungen Mecklenburg-Vorpommern, Niedersachsen und Sachsen-Anhalt sowie der Steuerberaterversorgung Niedersachsen.

Vom Eintritt über die Beitragsverwaltung bis zur Leistungsgewährung betreut Sie der Bereich Mitglieder/Renten. Wir kümmern uns um den Fall der Fälle: nicht nur um Altersrenten, sondern auch um Berufsunfähigkeitsrenten oder Hinterbliebenenren-

Die Anliegen der Mitglieder im Blick: Der Bereich Mitglieder/Renten betreut Sie vom Berufseinstieg bis in die Rente.

ten sowie um Versorgungsansprüche im Scheidungsfall. Wir begleiten und informieren Sie in spannenden Lebensphasen: Wir geben Auskünfte über die Auswirkungen von Zuzahlungen oder von Arbeit in Teilzeit auf Ihre Rente und beraten Sie beim Übergang in die Selbstständigkeit. Selbstverständlich stellen wir Ihnen auch Kalkulationen zu Ihrer Rente und Ihren Beiträgen zur Verfügung. Zudem bearbeiten wir Ihre Anträge auf Befreiung von der Versicherungspflicht in der Deutschen Rentenversicherung.

Wir beantworten Ihre Fragen: zum Versorgungswerk, zu Ihrem Rentenbescheid oder weiteren Themen zu Ihrer Mitgliedschaft. Seit Juli 2023 ist unsere Abteilung Zahlungsverkehr unter anderem Ansprechpartnerin für die Arbeitgeber unserer angestellten Mitglieder.

Der Bereich Mitglieder/Renten ist das Herz der Tierärzterversorgung Niedersachsen. Dabei immer im Mittelpunkt unseres Handelns: Sie, unsere Mitglieder.

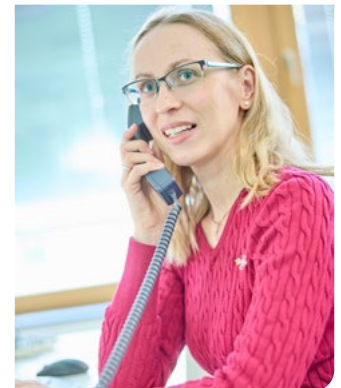
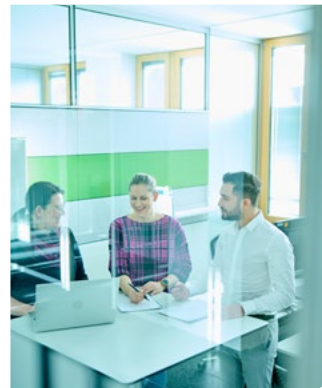

Sie haben Fragen zur Ihrer Mitgliedschaft?  
Der Bereich Mitglieder/Renten beantwortet diese gern.



# Die Tierärzteversorgung in Zahlen

## 3,69%

### Nettorendite der Kapitalanlagen 2023

Zwar war die geopolitische Lage 2023 weiter instabil, doch die Kapitalmärkte erwiesen sich als widerstandsfähig. Im Vorjahr belief sich die Nettorendite auf 0,94%.



### Rechnungszins

Die Mitglieder der Tierärzteversorgung erhalten von der ersten Beitragszahlung bis zum statistisch angenommenen Tod eine Verzinsung der Beiträge in Höhe des Rechnungszinses. Bei Bemessung der Rentenhöhe zum Renteneintritt wird grundsätzlich eine Verzinsung in Höhe des Rechnungszinses bereits mit einkalkuliert und vorweggenommen.

## 3,50%

### Mitgliederstruktur zum 31. Oktober 2024

8.704 Mitglieder, davon:

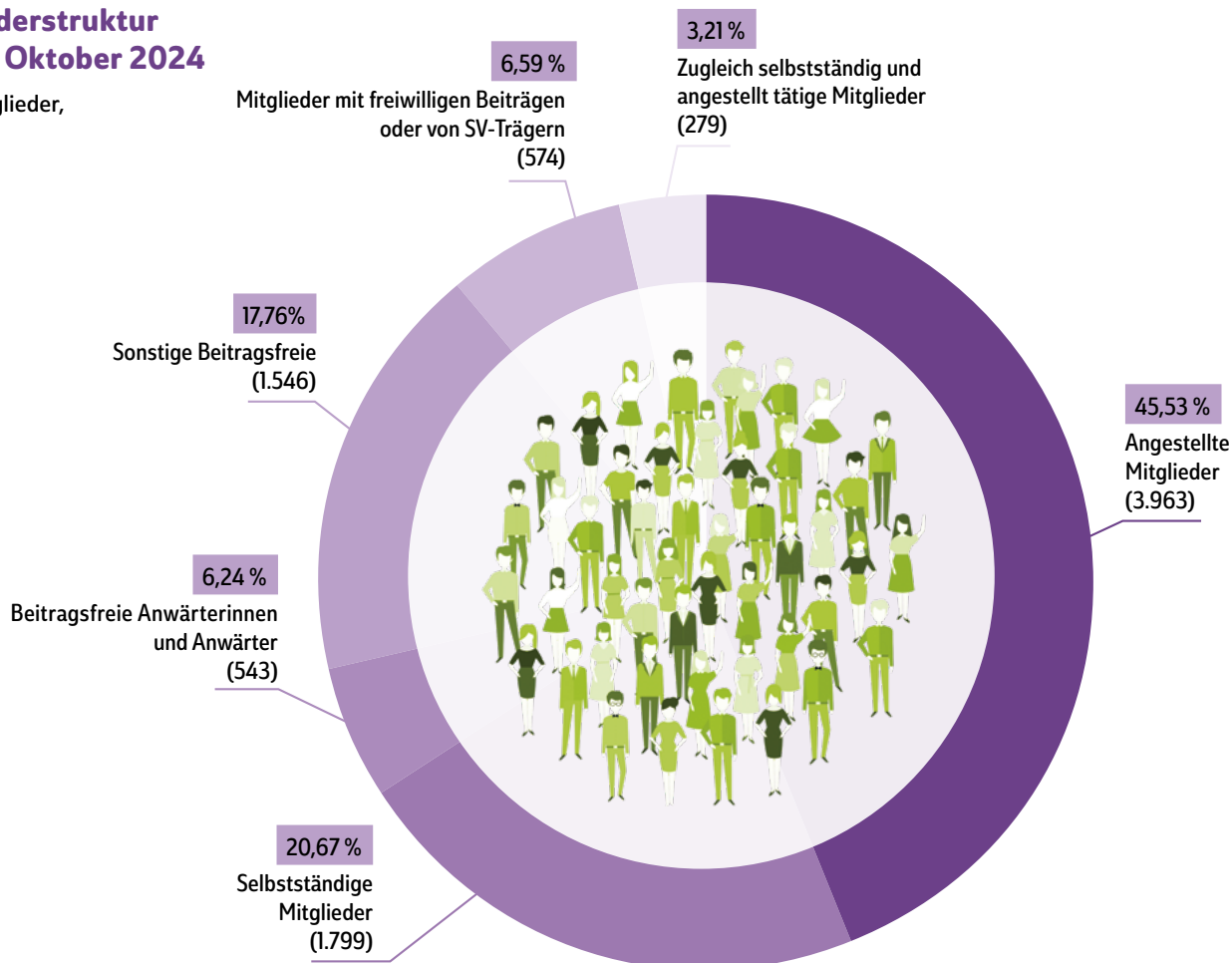

# Schon gewusst?

*In Deutschland ist die Tierärzterversorgung Niedersachsen direkt und über Projektgesellschaften auch in Immobilien investiert. Haben Sie dies schon über die Immobilien des Versorgungswerkes gewusst?*



# 128

**Meter misst das Hochhaus The Spin in Frankfurt am Main.**

*Es ist damit das höchste Gebäude im Bestand der Tierärzterversorgung.*

# In 7



**unterschiedlichen Städten in Deutschland hält die Tierärzterversorgung Immobilien.**  
*Dazu gehören Berlin, Hamburg, Frankfurt und München.*

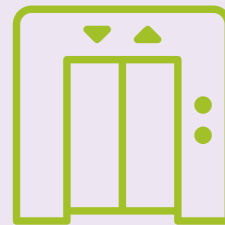

# 83

**Aufzüge befinden sich in den Objekten der Tierärzterversorgung.**  
*Zwei von ihnen sind aktive Paternoster.*

# 19,63%

**beträgt der Immobilienanteil im Portfolio des Versorgungswerkes (Stand: 31.10.2024).**

*Weitere Anlageklassen im Portfolio sind Aktien, Renten und alternative Investments.*



# 11



**verschiedene Immobilien gehören zum Portfolio der Tierärzterversorgung.**  
*Darunter sind Wohn- und Gewerbeimmobilien.*

# Die Gremien der Tierärzterversorgung Niedersachsen

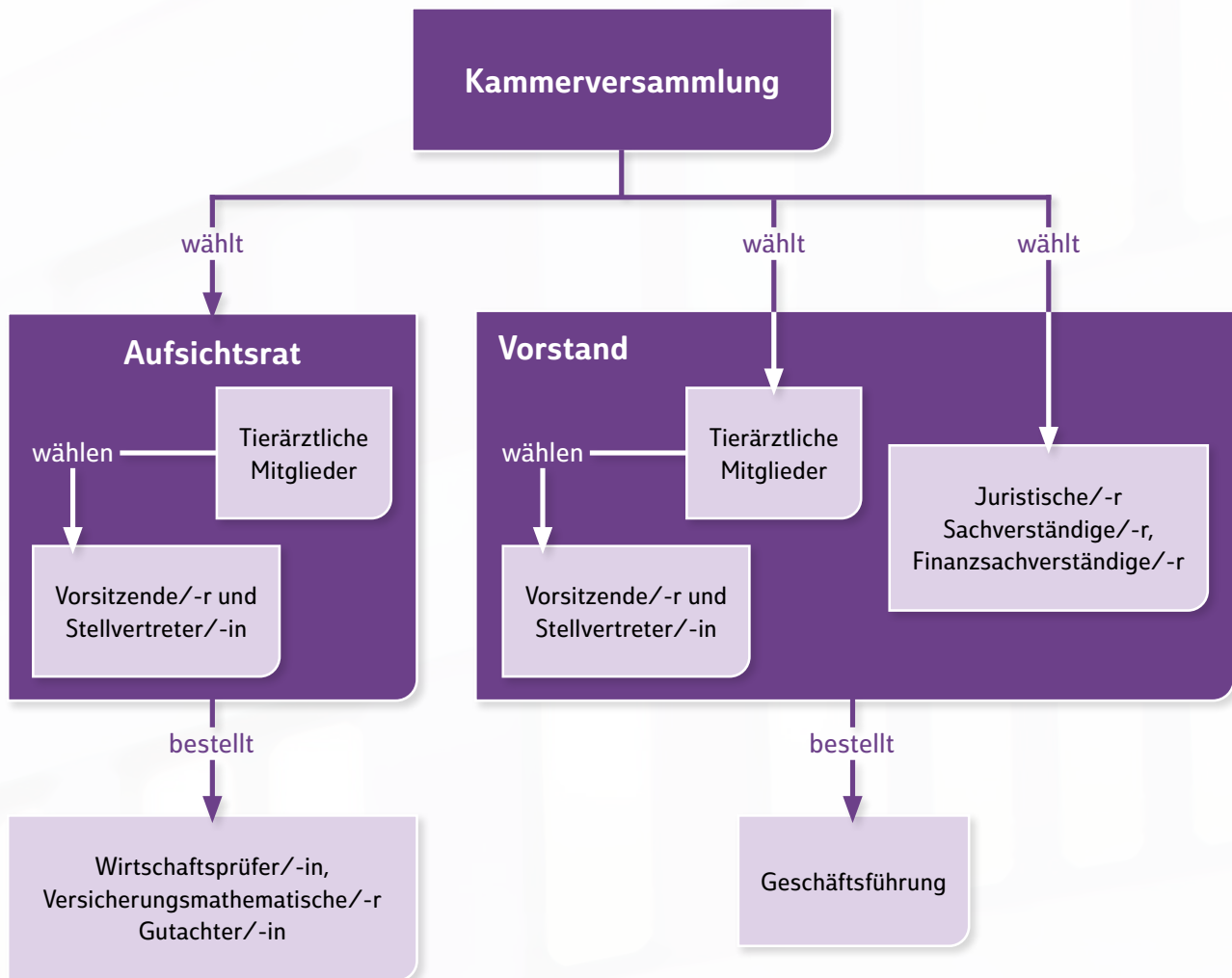

## Begriffserläuterung zu Aufsichtsrat und Vorstand

### strategisch

Der Aufsichtsrat entscheidet über die langfristige, grundsätzliche Ausrichtung des Versorgungswerkes und überwacht die Geschäftstätigkeit des Vorstandes.

### operativ

Der Vorstand führt die laufenden Geschäfte des Versorgungswerkes durch eine Geschäftsführung und trifft konkrete Maßnahmen, die unmittelbar wirksam werden.

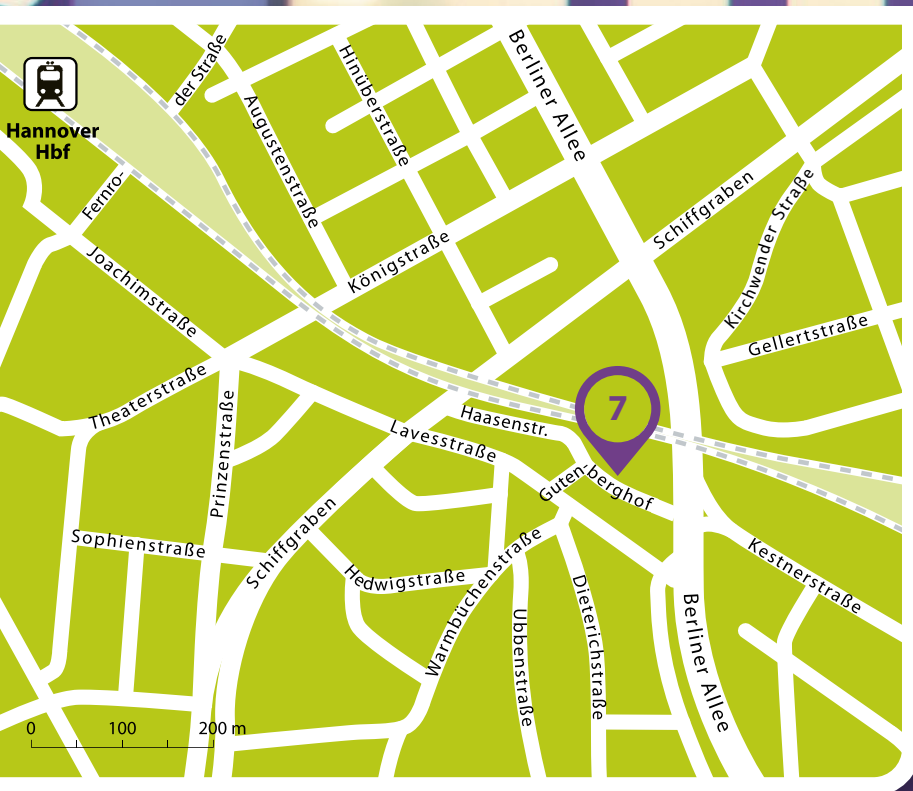

### Tierärzteversorgung Niedersachsen

Gutenberghof 7 | 30159 Hannover

Telefon: 0511 70021-0

Telefax: 0511 70021-312

E-Mail: [info@tivn.de](mailto:info@tivn.de)

[www.tivn.de](http://www.tivn.de)